สารสถานเสาวภา
QSMI NEWS

กำหนดการจัดงานบำเพ็ญกุศลวันสถาปนาสถานเสาวภา ครบรอบ 99 ปี วันอังคารที่ 7 ธันวาคม 2564

เนื่องในวันที่ 7 ธันวาคม 2564 เป็นวันครบรอบ 99 ปี วันสถาปนาสถานเสาวภา สถานเสาวภากำหนดจัดงานดังกำหนดการดังนี้

ในช่วงเช้า เวลา 08.45 น. ผู้บริหารและหัวหน้าฝ่ายสักการะสิ่งศักดิ์สิทธิ์

เวลา 09.30 น. พิธีบำเพ็ญกุศล โดยนิมนต์พระภิกษุสงฆ์จำนวน 9 รูปจากวัดปทุมวนารามวรวิหาร มาเจริญพระพุทธมนต์ ณ ห้องประชุม ชั้น 2 ตึกอำนวยการสถานเสาวภา

เวลา 11.30 น. แต่ละฝ่ายส่งผู้แทนรับอาหารกลางวันสำหรับบุคลากรที่ฝ่ายบริหารงานทั่วไป เนื่องในโอกาสส่งท้ายปีเก่าต้อนรับปีใหม่ 2565 แบบ New Normal

สถานเสาวภา สภากาชาดไทย ให้บริการฉีดวัคซีนป้องกันโรคโควิด-19 (โมเดอร์นา) แก่ผู้ที่มีอายุ 70 ปีขึ้นไป และหญิงตั้งครรภ์ (อายุตั้งแต่ 18 ปี) ที่มีอายุครรภ์ 12 สัปดาห์ขึ้นไป ในกลุ่มผู้ที่ยังไม่เคยได้รับวัคซีนป้องกันโรคโควิด-19 ใด ๆ มาก่อน และเข็มกระตุ้น

สำหรับผู้ที่มีอายุ 70 ปีขึ้นไป และหญิงตั้งครรภ์ (อายุตั้งแต่ 18 ปี) ที่มีอายุครรภ์ 12 สัปดาห์ขึ้นไปที่ยังไม่เคยได้รับวัคซีนป้องกันโรคโควิด-19 ใด ๆ มาก่อน

วันที่ 17,19,22 พฤศจิกายน 2564 สถานเสาวภา สภากาชาดไทย ให้บริการฉีดวัคซีนป้องกันโรคโควิด-19 (โมเดอร์นา) สำหรับผู้ที่ยังไม่เคยได้รับวัคซีนป้องกันโรคโควิด-19 ใด ๆ มาก่อนในกลุ่มผู้ที่มีอายุ 70 ปีขึ้นไป และหญิงตั้งครรภ์ (อายุตั้งแต่ 18 ปี) ที่มีอายุครรภ์ 12 สัปดาห์ขึ้นไป ณ ตึกราชูทิศ สถานเสาวภา สภากาชาดไทย

สำหรับผู้ที่มีอายุ 70 ปีขึ้นไป และหญิงตั้งครรภ์ (อายุตั้งแต่ 18 ปี) ที่มีอายุครรภ์ 12 สัปดาห์ขึ้นไป (เข็มกระตุ้น)

วันที่ 24-26 พฤศจิกายน 2564 สถานเสาวภา สภากาชาดไทย ให้บริการฉีดวัคซีนป้องกันโรคโควิด-19 (โมเดอร์นา) เข็มกระตุ้น ในกลุ่มผู้ที่มีอายุ 70 ปีขึ้นไป และหญิงตั้งครรภ์ (อายุตั้งแต่ 18 ปี) ที่มีอายุครรภ์ 12 สัปดาห์ขึ้นไป ที่เคยได้รับวัคซีนป้องกันโรคโควิด-19 แอสตร้าเซนเนก้า/ไฟเซอร์/โมเดอร์นา ครบ 2 เข็มแล้ว โดยได้รับการฉีดเข็มที่สอง ก่อน 31 กรกฎาคม 2564 หรือ เคยได้รับวัคซีนป้องกันโรคโควิด-19 ซิโนฟาร์ม/ซิโนแวค ครบ 2 เข็มแล้ว โดยได้รับการฉีดเข็มที่สอง ก่อน 30 กันยายน 2564 จะได้รับการฉีดวัคซีนโมเดอร์นาเป็นเข็มกระตุ้น 1 เข็ม โดยให้บริการ ณ ตึกราชูทิศ สถานเสาวภา สภากาชาดไทย

สารสถานเสาวภา
QSMI NEWS

ก้าวสู่ปีที่ ๙๙ สวนงู สถานเสาวภา สภากาชาดไทย
๒๒ พฤศจิกายน ๒๕๖๔ "วันคล้ายวันสถาปนาสวนงู สถานเสาวภา สภากาชาดไทย"

แรกเริ่ม ...

เนื่องจากประเทศไทยเป็นแหล่งที่อยู่อาศัยของงูพิษหลากหลายชนิด และในแต่ละปีก็มีประชาชนและสัตว์จำนวนมากถูกงูพิษกัด และเป็นอันตรายถึงแก่ชีวิต การให้เซรุ่มแก้พิษงูเป็นวิธีการรักษาเดียวที่จำเพาะและได้ผลแน่นอน แต่เซรุ่มแก้พิษงูที่สั่งมาจากต่างประเทศนั้นกลับใช้ไม่ได้ผลกับผู้ป่วยที่ถูกงูพิษในประเทศไทยกัด ดังนั้น ดร.เลโอโปลด์ โรแบรต์ ผู้อำนวยการคนแรกของสถานเสาวภา จึงได้จัดหาเงินทุนเพื่อนำมาใช้สร้างสวนงูขึ้นในบริเวณของสถานเสาวภา เพื่อใช้เป็นสถานที่เลี้ยงงูพิษเพื่อนำมารีดพิษสำหรับผลิตเซรุ่มแก้พิษงู รวมทั้งได้เปิดให้ประชาชนเข้าเยี่ยมชมสวนงูเพื่อให้รู้จักงูพิษชนิดต่างๆที่เป็นอันตรายและสามารถพบเจอได้ง่ายในประเทศไทย

โดยสมเด็จพระพันวัสสามาตุจฉาเจ้า (สมเด็จพระศรีสวรินทิราบรมราชเทวี พระพันวัสสาอัยยิกาเจ้า) สภานายิกา สภากาชาดไทย เสด็จพระราชดำเนินทรงประกอบพิธีเปิดเมื่อวันที่ ๒๒ พฤศจิกายน พ.ศ. ๒๔๖๖ ซึ่งก็นับว่าเป็นสวนงูแห่งที่สองของโลก และที่หนึ่งในเอเชียในปัจจุบัน สวนงูได้มีการปรับปรุงและพัฒนาอย่างต่อเนื่องโดยมีภารกิจหลักๆ ดังนี้

๑. เป็นสถานที่เลี้ยงงูและเพาะเลี้ยงงูพิษ เพื่อนำไปรีดพิษสำหรับผลิตเซรุ่มแก้พิษงู (ซึ่งในปัจจุบันก็เพาะเลี้ยงงูที่หายากบางชนิดและงูที่ไม่มีพิษด้วย)

๒. เป็นสถานที่ให้ความรู้ต่างๆ เกี่ยวกับเรื่องงู พิษงู และวิธีการปฐมพยาบาลผู้ที่ถูกงูกัดอย่างถูกวิธี แก่ประชาชน นักท่องเที่ยว และหน่วยงานต่างๆ

๓. เป็นสถานที่ศึกษาและวิจัยเกี่ยวกับเรื่องงูและพิษงู

ขอเชิญชมนิทรรศการ "สีสันนาคา ก้าวสู่ปีที่ ๙๙ สวนงู สถานเสาวภา"

เนื่องในโอกาสที่สวนงู สถานเสาวภา สภากาชาดไทยจะก้าวเข้าสู่ปีที่ 99 ในวันที่ 22 พฤศจิกายน 2564 นี้ สวนงูจึงขอเชิญชวนให้ประชาชนและนักท่องเที่ยวเข้าเยี่ยมชมนิทรรศการ "สีสันนาคา ก้าวสู่ปีที่ ๙๙ สวนงู สถานเสาวภา" ณ ตึก ๙๙ ปีสวนงู สวนงู สถานเสาวภา ในระหว่างวันที่ 22 พฤศจิกายน - 9 ธันวาคม 2564

- วันจันทร์ - วันศุกร์ เวลา 9.30 - 15.30 น.
- วันเสาร์ วันอาทิตย์ และวันหยุดนักขัตฤกษ์เวลา 09.30 - 13.00 น.

เพื่อเป็นการเฉลิมฉลองวันคล้ายวันสถาปนาครบรอบ 99 ปี สวนงู

สารสถานเสาวภา
QSMI NEWS

เยี่ยมชมโรงงานผลิตยาชีววัตถุ บริษัท คินเจน ไบโอเทค จำกัด เพื่อดำเนินโครงการยุทธศาสตร์และการย้ายโรงงานผลิตชีววัตถุและยาปราศจากเชื้อสถานเสาวภา

วันพุธที่ 3 พฤศจิกายน 2564 คุณหญิงชฎา วัฒนศิริธรรม เหรัญญิกสภากาชาดไทย, นายชลณัฐ ญาณารณพ กรรมการขับเคลื่อนโครงการยุทธศาสตร์และการย้ายโรงงานผลิตชีววัตถุและยาปราศจากเชื้อ, นางสาวพรรณพร คงยิ่งยง ผู้อำนวยการกลุ่มงานกลยุทธ์องค์กร, ศาสตราจารย์ เภสัชกรหญิง ดร.กาญจน์พิมล ฤทธิเดช รองผู้อำนวยการสถานเสาวภา ฝ่ายบริหารและเทคนิค, เภสัชกรหญิงดวงพร พรมุทธกุล ผู้ช่วยผู้อำนวยการสถานเสาวภา ฝ่ายเทคนิค และเภสัชกรหญิงลลิดา สกลภาพ หัวหน้าฝ่ายผลิตยาปราศจากเชื้อ สถานเสาวภา เยี่ยมชมโรงงานผลิตวัคซีน ของบริษัท คินเจน ไบโอเทค จำกัด ณ เขตบางขุนเทียน กรุงเทพมหานคร เพื่อทราบวิสัยทัศน์ แผนงาน และการดำเนินงานของบริษัทฯ เพื่อนำข้อมูลมาประกอบการดำเนินโครงการยุทธศาสตร์และการย้ายโรงงานผลิตชีววัตถุและยาปราศจากเชื้อของสถานเสาวภา โดยมี ดร.พนิต กิจสุบรรณ Chief Operating Officer บริษัท คินเจน ไบโอเทค จำกัด และคณะให้การต้อนรับ

การสัมมนาวิชาการประจำเดือนพฤศจิกายน 2564

วันที่ 23 พฤศจิกายน 2564 ฝ่ายวิจัยและพัฒนาจัดการสัมมนาวิชาการประจำเดือนพฤศจิกายน 2564 โดยมี ดร.รพี สินเนืองนอง นักวิทยาศาสตร์การแพทย์ 5 ฝ่ายวิจัยและพัฒนา นำเสนอในเรื่อง Transcriptomic Analysis of Rabies ณ ห้องประชุม ชั้น 2 ตึกอำนวยการ

ขอเชิญเที่ยวงานกาชาดออนไลน์

ระหว่างวันที่ 14 - 27 ธันวาคม 2564 ขอเชิญเที่ยวงานกาชาดออนไลน์ผ่านทาง www.งานกาชาด.com หรือ www.redcrossfair.com โดยติดตามข้อมูลเพิ่มเติมได้ทาง Fanpage Facebook “งานกาชาด Red Cross Fair”

สารสถานเสาวภา
QSMI NEWS

ศูนย์ความเป็นเลิศทางการแพทย์ ด้านผลิตภัณฑ์ทางการแพทย์ขั้นสูง โรงพยาบาลจุฬาลงกรณ์ เยี่ยมชมและศึกษาข้อมูลระบบการผลิตและระบบควบคุมคุณภาพ ตามหลักเกณฑ์และวิธีการในการผลิตยาแผนปัจจุบันตามมาตรฐาน GMP PIC/S ณ สถานเสาวภา สภากาชาดไทย

วันที่ 9 พฤศจิกายน 2564 ศาสตราจารย์กิตติคุณ นายแพทย์วิศิษฏ์ สิตปรีชา ผู้อำนวยการสถานเสาวภา และศาสตราจารย์ เภสัชกรหญิง ดร.กาญจน์พิมล ฤทธิเดช รองผู้อำนวยการสถานเสาวภา ฝ่ายบริหารและเทคนิคให้การต้อนรับ รองศาสตราจารย์ นายแพทย์ถนอม บรรณประเสริฐ หัวหน้าศูนย์ความเป็นเลิศทางการแพทย์ ด้านผลิตภัณฑ์ทางการแพทย์ขั้นสูง โรงพยาบาลจุฬาลงกรณ์ พร้อมคณะ ในโอกาสเข้าเยี่ยมชมและศึกษาข้อมูลระบบการผลิตและระบบควบคุมคุณภาพ ตามหลักเกณฑ์และวิธีการในการผลิตยาแผนปัจจุบันตามมาตรฐาน GMP PIC/S ณ สถานเสาวภา ณ ฝ่ายผลิตยาปราศจากเชื้อ สถานเสาวภา โดยมี เภสัชกรหญิงลลิดา สกลภาพ หัวหน้าฝ่ายผลิตยาปราศจากเชื้อ 8 นำชมโรงงานผลิตยาปราศจากเชื้อของสถานเสาวภา

นักศึกษาแพทย์ หลักสูตรประกาศนียบัตรบัณฑิตอายุรศาสตร์เขตร้อนและสุขวิทยา (หลักสูตรนานาชาติ) ระดับหลังปริญญา คณะเวชศาสตร์เขตร้อน มหาวิทยาลัยมหิดล และศึกษาดูงานสวนงู

วันที่ 8 พฤศจิกายน 2564 นายสัตวแพทย์ทักษะ เวสารัชชพงศ์ ผู้เชี่ยวชาญ นายแพทย์ 8 สวนงู บรรยายให้ความรู้เรื่องงู แก่นักศึกษาแพทย์หลักสูตรประกาศนียบัตรบัณฑิตอายุรศาสตร์เขตร้อนและสุขวิทยา (หลักสูตรนานาชาติ) ระดับหลังปริญญา คณะเวชศาสตร์เขตร้อน มหาวิทยาลัยมหิดล จำนวน 17 คน ณ ห้องประชุม ชั้น 2 ตึกอำนวยการและนำชมสวนงู

แนะนำบุคลากรใหม่ (ประจำเดือนพฤศจิกายน 2564)

ดร.นรารัตน์ เหล่าพิเชียรพงษ์ (กิ๊ฟ)
นักวิทยาศาสตร์การแพทย์ 5
ฝ่ายวิจัยและพัฒนา

น.ส.สุวิดา พักตร์ศรี (มุก)
เจ้าหน้าที่วิทยาศาสตร์การแพทย์ 1
ฝ่ายผลิตวัคซีน

น.ส.อารียา เหลืองอร่าม (บาส)
เจ้าหน้าที่วิทยาศาสตร์การแพทย์ 1
ฝ่ายผลิตวัคซีน

น.ส.วีรวรรณ บุนนาค (ฟ้า)
นักการภารโรง
ฝ่ายบริการและวิจัยคลินิก

สารสถานเสาวภา
QSMI NEWS

ตึกรังสิตานุสรณ์

สมเด็จพระเจ้าบรมวงศ์เธอ กรมพระยาชัยนาทนเรนทร

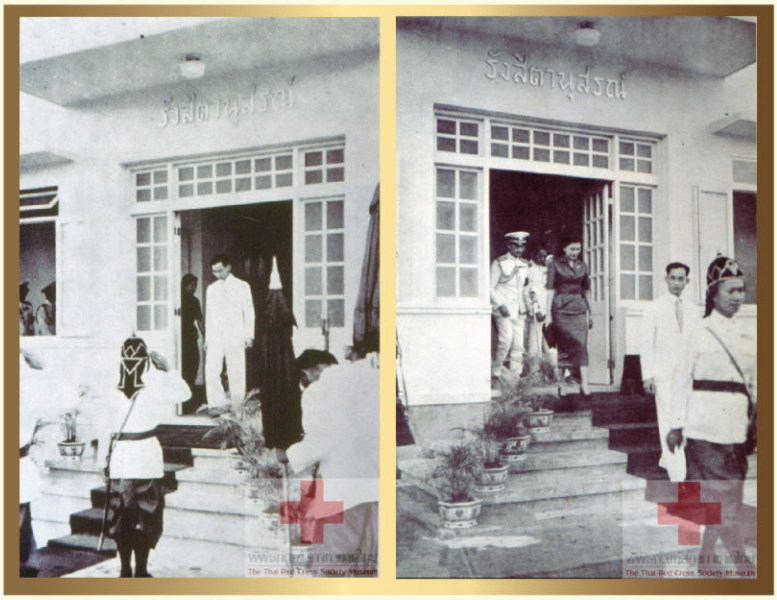

พระบาทสมเด็จพระบรมชนกาธิเบศร มหาภูมิพลอดุลยเดชมหาราช บรมนาถบพิตร รัชกาลที่ ๙ พร้อมด้วย สมเด็จพระนางเจ้าสิริกิติ์ พระบรมราชินีนาถ พระบรมราชชนนีพันปีหลวง เสด็จพระราชดำเนินทรงประกอบพิธีเปิด ตึก"รังสิตานุสรณ์"

เมื่อวันที่ ๑๒ พฤศจิกายน พุทธศักราช ๒๔๙๖ พระบาทสมเด็จพระบรมชนกาธิเบศร มหาภูมิพลอดุลยเดชมหาราช บรมนาถบพิตร รัชกาลที่ ๙ พร้อมด้วย สมเด็จพระนางเจ้าสิริกิติ์ พระบรมราชินีนาถ พระบรมราชชนนีพันปีหลวง เสด็จพระราชดำเนินทรงประกอบพิธีเปิด ตึก"รังสิตานุสรณ์" ซึ่งสร้างจากเงินบริจาคของหม่อมเจ้าปิยะรังสิต รังสิต และพระประยูรญาติ เพื่อเป็นอนุสรณ์ถวายแด่สมเด็จพระเจ้าบรมวงศ์เธอ กรมพระยาชัยนาทนเรนทร (ต้นราชสกุล"รังสิต")

สมเด็จพระเจ้าบรมวงศ์เธอ กรมพระยาชัยนาทนเรนทร (พระเจ้าลูกยาเธอ พระองค์เจ้ารังสิตประยูรศักดิ์ พระนามเดิม) ทรงเป็นพระราชโอรสองค์ที่ ๕๘ ในพระบาทสมเด็จพระจุลจอมเกล้าเจ้าอยู่หัว รัชกาลที่ ๕ ประสูติแต่ เจ้าจอมมารดาหม่อมราชวงศ์เนื่อง สนิทวงศ์ (ราชสกุลเดิม) ประสูติในพระบรมมหาราชวัง เมื่อวันพฤหัสบดี ขึ้น ๖ ค่ำ เดือน ๑๒ ปีระกา ตรงกับวันที่ ๑๒ พฤศจิกายน พ.ศ. ๒๔๒๘ พระองค์เจ้ารังสิตประยูรศักดิ์ ทรงเข้าศึกษาในมหาวิทยาลัยไฮเดลแบร์ก ประเทศเยอรมันนี โดยมีพระประสงค์ที่จะศึกษาวิชาแพทย์ แต่ในระยะแรกทรงศึกษาวิชากฎหมาย ตามพระราชประสงค์ของพระบิดา ต่อมาจึงทรงเปลี่ยนไปศึกษาวิชาการศึกษา และยังทรงเข้าศึกษาวิชาที่เกี่ยวกับการแพทย์บางอย่างเป็นการส่วนพระองค์กับศาสตราจารย์ในมหาวิทยาลัยนั้นด้วย หลังจากทรงสำเร็จการศึกษาและเสด็จกลับประเทศไทย พระบาทสมเด็จพระมงกุฎเกล้าเจ้าอยู่หัว รัชกาลที่ ๖ ทรงพระกรุณาโปรดเกล้าฯ ให้เป็นพระองค์เจ้าต่างกรมที่ "พระเจ้าน้องยาเธอ กรมหมื่นชัยนาทนเรนทร" และทรงโปรดเกล้าแต่งตั้งให้ดำรงตำแหน่งอธิบดีกรมสาธารณสุขคนแรกของประเทศไทย

สมเด็จพระเจ้าบรมวงศ์เธอ กรมพระยาชัยนาทนเรนทร สิ้นพระชนม์ที่วังถนนวิทยุ เมื่อวันที่ ๗ มีนาคม พ.ศ. ๒๔๙๔ ด้วยพระโรคหืดและโรคพระหทัยวาย สิริพระชันษา ๖๖ ปี ๔ เดือน ทรงเป็นพระราชโอรสในพระบาทสมเด็จพระจุลจอมเกล้าเจ้าอยู่หัวที่ดำรงพระชนม์ชีพอยู่เป็นพระองค์สุดท้าย

เริ่มแรกตึก "รังสิตานุสรณ์" สร้างขึ้นโดยมีจุดมุ่งหมายเพื่อใช้ในงานบริการโลหิตของสภากาชาดไทย จนมาในปี พ.ศ. ๒๕๒๖ ได้มีการปรับปรุงตึก "รังสิตานุสรณ์" เพื่อใช้เป็นห้องปฏิบัติการวิจัยของกองวิทยาศาสตร์ และในเวลาต่อมาได้ใช้อาคารหลังนี้เป็นที่ทำการของ "หน่วยวิจัยและพัฒนา" ต่อเมื่อปี พ.ศ. ๒๕๔๑ ได้ปรับโครงสร้างเป็น "ฝ่ายวิจัยและพัฒนา" สถานเสาวภา

สารสถานเสาวภา
QSMI NEWS

ห้องปฏิบัติการวิจัย ฝ่ายวิจัยและพัฒนา ตึกรังสิตานุสรณ์

"ฝ่ายวิจัยและพัฒนา" ได้ดำเนินการวิจัยทางด้านพิษงู งูพิษ พิษจากสัตว์ต่างๆ และโรคพิษสุนัขบ้า มีการศึกษาองค์ประกอบและคุณสมบัติของพิษงู เพื่อนำไปสู่การตรวจวินิจฉัยองค์ความรู้ในการตอบสนองของร่างกายหลังการได้รับพิษงู การยับยั้งฤทธิ์ของพิษงูโดยสารสกัดจากธรรมชาติและประสิทธิภาพการยับยั้งพิษข้ามกลุ่มของเซรุ่มแก้พิษงูที่ผลิตโดยสถานเสาวภา รวมไปถึงการนำส่วนประกอบของพิษงูไปใช้ในการยับยั้งการเจริญเติบโตของเซลล์มะเร็ง มีการศึกษาสารพันธุกรรมของงูโดยเทคนิคทางชีวโมเลกุลเพื่อหาเครื่องหมายดีเอ็นเอในการบอกความแตกต่างระหว่างงูพิษและงูไม่มีพิษ ตลอดจนใช้จำแนกชนิดของงูพิษชนิดต่าง ๆ ข้อมูลของสารพันธุกรรมที่ตรวจพบถูกนำไปใช้เป็นหลักฐานยืนยันงูสายพันธุ์ใหม่ที่ค้นพบในประเทศไทย ทางด้านโรคพิษสุนัขบ้า ฝ่ายวิจัยและพัฒนา ได้พัฒนาการตรวจวินิจฉัยเชื้อไวรัสโรคพิษสุนัขบ้าในน้ำลาย การตรวจวัดระดับภูมิคุ้มกันต่อเชื้อไวรัสโรคพิษสุนัขบ้าทั้งในคนและสัตว์ และมีส่วนร่วมในการปรับปรุงโปรแกรมการฉีดวัคซีนป้องกันโรคพิษสุนัขบ้าในคนจนเป็นที่ยอมรับขององค์การอนามัยโลก นอกจากนี้ ฝ่ายวิจัยและพัฒนา ยังมีความร่วมมือทางด้านงานวิจัยและวิชาการกับสถาบันการศึกษาและหน่วยงานวิจัยทั้งของรัฐและเอกชนหลายแห่ง จากผลงานการวิจัยและการบทความตีพิมพ์เผยแพร่ในวารสารทางวิชาการระดับชาติ และนานาชาติที่มีมาอย่างต่อเนื่อง ทำให้สถานเสาวภาได้รับการแต่งตั้งเป็น WHO Collaborating Center ทั้งทางด้านโรคพิษสุนัขบ้าในปี พ.ศ. ๒๕๓๓ และพิษงูในปี พ.ศ. ๒๕๔๙

ตึกรังสิตานุสรณ์ ในปัจจุบัน

เนื่องในวาระครบรอบ ๖๘ ปี ตึกรังสิตานุสรณ์ยังคงเป็นที่ปฏิบัติการของฝ่ายวิจัยและพัฒนา สถานเสาวภา ที่มีจุดมุ่งหมายเพื่อความเป็นเลิศในด้านการค้นคว้า วิจัย สนับสนุนและส่งเสริมพันธกิจของสภากาชาดไทย โดยบูรณาการความรู้ ความชำนาญที่มีอย่างรอบด้านร่วมกับเทคโนโลยีที่ทันสมัย ในการสร้างองค์ความรู้หรือนวัตกรรมพัฒนางานวิจัยในเชิงลึก และต่อยอดงานวิจัยเพื่อนำไปใช้ประโยชน์ในด้านสาธารณสุขของประเทศ ตลอดจนเป็นแหล่งให้ความรู้ทางวิชาการทางด้านพิษงูและโรคพิษสุนัขบ้าที่น่าเชื่อถือและเป็นที่ยอมรับในระดับชาติและนานาชาติ สมดังเจตนารมณ์ของทายาทราชสกุล "รังสิต" เพื่อเป็น "อนุสรณ์" ในการรำลึกถึงสมเด็จพระเจ้าบรมวงศ์เธอ กรมพระยาชัยนาทนเรนทร ผู้ทรงริเริ่มการสาธารณสุขของประเทศไทย